

2021-2022

# **Εσωτερικός Κανονισμός Λειτουργίας Σχολικής Μονάδας**

Δ.Σ. ΡΟΔΟΔΑΦΝΗΣ



ΤΑΥΤΟΤΗΤΑ ΤΟΥ ΣΧΟΛΕΙΟΥ		
4/θέσιο Δημοτικό Σχολείο ΡΟΔΟΔΑΦΝΗΣ		Διεύθυνση Α'/θμιας ΑΧΑΪΑΣ
	Κωδικός Σχολείου (ΥΠΑΙΘ)	<b>9060056</b>

ΣΤΟΙΧΕΙΑ			
Έδρα του Σχολείου (διεύθυνση)		ΡΟΔΟΔΑΦΝΗ	
Τηλέφωνο	2691071333	Fax	2691071315
e-mail	<a href="mailto:mail@dim-rodod.ach.sch.gr">mail@dim-rodod.ach.sch.gr</a>	Ιστοσελίδα	<a href="https://dim-rodod.ach.sch.gr/">https://dim-rodod.ach.sch.gr/</a>
Διευθυντής Σχολικής Μονάδας		ΚΑΤΕΡΓΑΡΗΣ ΑΛΕΞΙΟΣ	
Υποδιευθυντής		-	
Πρόεδρος Συλλόγου Γονέων/Κηδεμόνων		ΓΕΩΡΓΑΚΟΓΙΑΝΝΗ ΣΤΑΥΡΟΥΛΑ	

## Περιεχόμενα

Εισαγωγή.....	5
Σύνταξη, έγκριση και τήρηση του Κανονισμού.....	5
Ταυτότητα και όραμα του σχολείου μας.....	5
Άρθρο 1: Βασικές αρχές και στόχοι του Εσωτερικού Κανονισμού Λειτουργίας.....	6
Άρθρο 2: Λειτουργία του Σχολείου.....	7
I. Διδακτικό ωράριο.....	7
II. Προσέλευση και αποχώρηση μαθητών/μαθητριών.....	9
III. Ωρολόγιο Πρόγραμμα του Σχολείου.....	10
Άρθρο 3: Σχολική και Κοινωνική Ζωή.....	10
I. Φοίτηση.....	10
II. Σχολικοί χώροι.....	11
III. Διάλειμμα.....	11
IV. Σχολική εργασία.....	12
V. Συμπεριφορά - Δικαιώματα - Υποχρεώσεις.....	12
- Ο Διευθυντής.....	12
- Οι εκπαιδευτικοί.....	15
- Οι μαθητές.....	18
- Γονείς και Κηδεμόνες.....	20
VI. Παιδαγωγικός έλεγχος.....	21
VII. Εκπαιδευτικές και Διδακτικές επισκέψεις - Σχολικές Δραστηριότητες.....	22
VIII. Καινοτόμες πρακτικές που έχουν υιοθετηθεί στο σχολείο.....	23
XI. Άλλα θέματα.....	23
- Προσωπικά δεδομένα.....	23
- Εμβολιασμός μαθητών.....	23
Άρθρο 4: Επικοινωνία και Συνεργασία Γονέων/Κηδεμόνων-Σχολείου.....	23
I. Σημασία της επικοινωνίας και της συνεργασίας σχολείου-οικογένειας.....	23
II. Διαδικασίες ενημέρωσης και επικοινωνίας Σχολείου και γονέων/κηδεμόνων....	24
III. Σύλλογος Γονέων και Κηδεμόνων.....	25
IV. Σχολικό Συμβούλιο.....	25
V. Η σημασία της σύμπραξης όλων.....	26
Άρθρο 5: Πολιτική του σχολείου προστασίας από πιθανούς κινδύνους.....	26
Άρθρο 6: Εσωτερικός Κανονισμός Λειτουργίας- Διαδικασίες διασφάλισης της εφαρμογής του.....	28
Πηγές.....	30

# Εσωτερικός Κανονισμός Λειτουργίας Σχολικής Μονάδας

## Εισαγωγή

Ο Εσωτερικός Κανονισμός Λειτουργίας του Σχολείου (άρθρο 37, Ν.4692/2020) επιδιώκει να εξασφαλίζει τις προϋποθέσεις και τις συνθήκες που είναι απαραίτητες για να πραγματοποιείται όσο καλύτερα γίνεται το έργο του σχολείου και να επιτυγχάνονται όσο γίνεται καλύτερα οι στόχοι που θέτουμε κάθε φορά ως σχολική κοινότητα (μαθητές, εκπαιδευτικοί, άλλο επιστημονικό προσωπικό, βοηθητικό προσωπικό, γονείς/κηδεμόνες).

Ο Κανονισμός βασίζεται σε όσα προβλέπονται από την πολιτεία για την εκπαίδευση και τη λειτουργία των δημόσιων και ιδιωτικών Σχολείων, ενσωματώνει αποδεκτές παιδαγωγικές αρχές και είναι προσαρμοσμένος στις ιδιαίτερες συνθήκες λειτουργίας του Σχολείου και τα χαρακτηριστικά της τοπικής σχολικής και ευρύτερης κοινότητας.

### ***Σύνταξη, έγκριση και τήρηση του Κανονισμού.***

Ο Εσωτερικός Κανονισμός Λειτουργίας συντάχθηκε ύστερα από εισήγηση του Διευθυντή του Σχολείου, με τη συμμετοχή όλων των μελών του Συλλόγου Διδασκόντων, των μελών του Διοικητικού Συμβουλίου του Συλλόγου Γονέων και Κηδεμόνων καθώς και εκπροσώπου του Δήμου μας/της Δημοτικής μας κοινότητας. Έχει εγκριθεί από τη Συντονίστρια Εκπαιδευτικού Έργου που έχει την παιδαγωγική ευθύνη του σχολείου μας καθώς και από τον Διευθυντή Εκπαίδευσης.

Ο Εσωτερικός Κανονισμός Λειτουργίας με την έναρξη του σχολικού έτους κοινοποιείται σε όλους του γονείς/κηδεμόνες και αναρτάται με την έναρξη του σχολικού έτους στον ιστότοπο του Σχολείου. Μια συνοπτική μορφή του διανέμεται και συζητείται διεξοδικά με όλους τους/τις μαθητές/μαθήτριες του Σχολείου.

Η ακριβής τήρησή του αποτελεί ευθύνη και υποχρέωση όλων των μελών της σχολικής μας κοινότητας: της διεύθυνσης του Σχολείου, των εκπαιδευτικών και του βοηθητικού προσωπικού, των μαθητών, των γονέων και κηδεμόνων.

Ο Κανονισμός επικαιροποιείται σε τακτά χρονικά διαστήματα, μέσω της προβλεπόμενης από τον νόμο συμμετοχικής διαδικασίας όλων των μελών της σχολικής κοινότητας, έτσι ώστε να συμπεριλαμβάνει νέες νομοθετικές ρυθμίσεις, να ανταποκρίνεται στις αλλαγές των συνθηκών λειτουργίας του Σχολείου και τις, κατά καιρούς, αποφάσεις των αρμόδιων συλλογικών οργάνων του.

### ***Ταυτότητα και όραμα του σχολείου μας***

Ας επιχειρήσουμε να απαντήσουμε ένα ερώτημα:

«Η γνώση παρέχεται, αποκτάται, κληρονομείται, κληροδοτείται ...;»

Προτεινόμενη απάντηση:

« Όλα και τίποτα.»

Η γνώση σφυρηλατείται πάνω στον άκμονα των τριών διαδικασιών που συμβάλλουν τα μέγιστα στη διαμόρφωση του χαρακτήρα μας: της *αγωγής*, της *εκπαίδευσης* και της *παιδείας*.

Η *αγωγή* αφορά στην επίδραση που ασκούν πάνω μας μια σειρά από αξίες και πρότυπα, στη βάση των οποίων κατανοούμε και ερμηνεύουμε το Είναι μας – δηλ. υπάρχουμε.

Η *εκπαίδευση* που λαμβάνει κανείς στη ζωή του τον εφοδιάζει με μία σειρά δεξιότητες οι οποίες δύνανται να τον μετατρέψουν από αδέξιο μαθητευόμενο σε έναν, εν προκειμένω, επιδέξιο μαθητή.

Όμως, το «ποιοτικό αίτιο» που θα διευκολύνει τη μετουσίωση του εκπαιδευόμενου μαθητή σε έναν «αγαθό άνθρωπο» και «χρηστό πολίτη» είναι η *παιδεία*, ή αλλιώς το σημείο εκκίνησης της διαχρονικής μας προσπάθειας να αποκτήσουμε μία ποιοτική κατηγορία συνείδησης που θα αντιμάχεται την ευτελή και άδικη εκδοχή - δηλ. την κατάντια - του σύγχρονου κόσμου.

### **Άρθρο 1. Βασικές αρχές και στόχοι του Εσωτερικού Κανονισμού Λειτουργίας**

Αποστολή του σχολείου είναι η ανάπτυξη και η καλλιέργεια αυτών των τριών διαδικασιών, έτσι ώστε να μετατραπεί ο σχολικός χώρος σε ένα εκκολαπτήριο μέσα στο οποίο θα ενηλικιωθούν και θα ενδυναμωθούν πολίτες ελεύθεροι, υπεύθυνοι, με ενεργό συμμετοχή και κοινωνική ευαισθησία και ευθύνη.

Ειδικότερα:

Η οργάνωση της σχολικής ζωής, το κλίμα μέσα και έξω από την τάξη, η επικοινωνία ανάμεσα στα μέλη της σχολικής κοινότητας, η δομή και η λειτουργία της ομάδας στην τάξη και στο σχολείο διαμορφώνουν το πλαίσιο μέσα στο οποίο έχει ανάγκη να ενταχθεί ο μαθητής. Μορφές συμπεριφοράς, σχολικές επιδόσεις, κίνητρα, αξίες, στάσεις και νόρμες διαμορφώνονται με βάση την ανάγκη του μαθητή να βρίσκεται σε αρμονία με την ομάδα και να έχει την αποδοχή και την αναγνώρισή της. Είναι λοιπόν σημαντικότερο να διαμορφωθεί περιβάλλον θετικό.

Στο πλαίσιο του σχολείου οι ρόλοι μέσα στην ομάδα πρέπει να κατανέμονται με βάση τις επιδόσεις, τις κλίσεις, τα ενδιαφέροντα και τις προσπάθειες τις οποίες καταβάλλουν οι μαθητές. Τα στοιχεία αυτά πρέπει να αναγνωρίζονται και αυτά να προβάλλονται από το σχολείο.

Έλλειμμα των μαθητών που έχει προέλευση κοινωνική ή οικονομική ή φυσική και ιδιαιτερότητες με φυλετικό, θρησκευτικό, γλωσσικό ή άλλο χαρακτήρα, μέσα στο σχολείο και στις μεταξύ των μελών του σχέσεις δεν πρέπει να αποτελούν στοιχεία διάκρισης.

Η ποιότητα των στοιχείων της ενδοσχολικής ζωής επιδρά και επηρεάζει την ποιότητα των

στοιχείων της προσωπικότητας του μαθητή. Επίσης, αντίστροφα η δική του δραστηριότητα επηρεάζει την ποιότητα της σχολικής ζωής, εφόσον ανάμεσα στον μαθητή και το σχολείο υπάρχει δυναμική σχέση αλληλεπίδρασης. Ευνοϊκό λοιπόν περιβάλλον σχολικής ζωής μέσα στο οποίο ο μαθητής ζει, δραστηριοποιείται και προσπαθεί να καταξιωθεί, θα λειτουργήσει πολύ θετικά.

Επιμέρους ενδεικτικά στοιχεία του κανονισμού λειτουργίας, τα οποία εντάσσονται στη φιλοσοφία που περιγράφεται παραπάνω, αναφέρονται παρακάτω:

(α) Το σχολείο πρέπει να θεωρεί τη συμμετοχή των μαθητών στις σχολικές δραστηριότητες ως υποχρέωσή τους. Θεωρείται ακόμη καλύτερο να είναι οι συνθήκες τέτοιες, ώστε ο μαθητής να χαίρεται, να επιδιώκει και να θεωρεί τη συμμετοχή του ευγενή φιλοδοξία.

(β) Οι ενδοσχολικές εκδηλώσεις, όπως είναι οι σχολικές, οι εθνικές και οι θρησκευτικές γιορτές, οι αθλητικές, οι πολιτιστικές και οι άλλες σχολικές δραστηριότητες των μαθητικών κοινοτήτων, τα Εργαστήρια Δεξιοτήτων πρέπει να υλοποιούνται με σωστό προγραμματισμό και ιδιαίτερη προθυμία από όλους τους συμμετέχοντες έτσι ώστε το σχολείο να αποτελέσει τον χώρο αυτό στον οποίο οι μαθητές θα μπορέσουν να αναπτύξουν τις *Δεξιότητες του 21<sup>ου</sup> αι. (4cs), Δεξιότητες ζωής, Δεξιότητες της Τεχνολογίας, της μηχανικής και της επιστήμης και τέλος, Δεξιότητες του νου.*

(γ) Μεγάλη σημασία στη σχολική ζωή των μαθητών έχουν ο δημοκρατικός διάλογος και οι κανόνες του. Η αναγνώριση των ρόλων, η δυνατότητα εναλλαγής με σεβασμό και χωρίς εντάσεις είναι βασικός στόχος της σχολικής αγωγής. Η δημοκρατία και η δημοκρατική συμπεριφορά είναι αρετές που εμπεριέχονται ως στοιχεία στην κοινωνικοποίηση, που είναι αποστολή του σχολείου.

(δ) Το σχολικό βιβλίο παρέχεται δωρεάν για χρήση των μαθητών. Η κακή χρήση, η κακοποίηση, το κάψιμο, η έλλειψη δυνατότητας να ξαναχρησιμοποιηθεί, πέρα από την οικονομική διάσταση, έχουν ως μεγαλύτερη αρνητική συνέπεια τον ευτελισμό της έννοιας του βιβλίου.

## **Άρθρο 2. Λειτουργία του Σχολείου**

### ***1. Διδακτικό ωράριο***

Η έναρξη, η λήξη, η διάρκεια μαθημάτων του υποχρεωτικού προγράμματος και του ολοήμερου, τα διαλείμματα, ο χρόνος διδασκαλίας κάθε διδακτικού αντικειμένου καθώς και η έναρξη και λήξη του διδακτικού έτους καθορίζονται από τις κείμενες διατάξεις και αποφάσεις του ΥΠΙΑΙΘ. Ανακοινώνονται στους γονείς και τα παιδιά με την έναρξη του διδακτικού έτους και

αναρτώνται στην ιστοσελίδα του Σχολείου.

Για το σχολικό έτος 2021-2022 το πρόγραμμα του σχολείου μας διαμορφώνεται ως εξής:

### Υποχρεωτικό πρόγραμμα

- υποδοχή των μαθητών στο σχολείο: **08:00 – 08:15**
- έναρξη 1<sup>ης</sup> διδακτικής περιόδου: **08:15**
- λήξη υποχρεωτικού προγράμματος- αποχώρηση μαθητών: **13:15 για όλες τις τάξεις (εξάωρο)**

### Προαιρετικό πρόγραμμα

- έναρξη λειτουργίας των δραστηριοτήτων Ολοήμερου Προγράμματος: **13:20 για όλες τις τάξεις**
- λήξη των δραστηριοτήτων Ολοήμερου Προγράμματος: **15:00 ή 16:00**

Η κατανομή των διδακτικών ωρών και των διαλειμμάτων του σχολείου, καθώς και η διάρκειά τους, παρουσιάζονται στον παρακάτω πίνακα:

ΩΡΕΣ	ΔΙΑΡΚΕΙΑ	
08.00 - 08.15	15´	Υποδοχή μαθητών
08.15 - 09.40	85´	1η διδακτική περίοδος (1 <sup>η</sup> δ.ώ. 45´ - 2 <sup>η</sup> δ.ώ. 40´)
09.40 - 10.00	20´	Διάλειμμα
10.00 - 11.30	90´	2η διδακτική περίοδος
11.30 - 11.45	15´	Διάλειμμα
11.45 - 12.25	40´	5η διδακτική ώρα
12.25 - 12.35	10´	Διάλειμμα
12.35 - 13.15	40´	6η διδακτική ώρα – Λήξη υποχρεωτικού προγράμματος

### **ΟΛΟΗΜΕΡΟ ΠΡΟΓΡΑΜΜΑ**

13:15 - 13:20	5´	Διάλειμμα
13:20 - 14:00	40´	1η ώρα Ολοήμερου Προγράμματος - Διατροφική Αγωγή
14.00 - 14.15	15´	Διάλειμμα
14.15 - 15.00	45´	2η ώρα Ολοήμερου Προγράμματος Μελέτη- Προετοιμασία



15.00 – 15.15	15΄	Διάλειμμα
		3η ώρα Ολοήμερου Προγράμματος – Επιλογή διδακτικού αντικειμένου (ΓΠΕ, Αθλητισμός, Αγγλικά, Εικαστικά, Μουσική, Θεατρική Αγωγή, Πολιτιστικοί Όμιλοι Δραστηριοτήτων
15.15 – 16.00	45΄	

## ***II. Προσέλευση και αποχώρηση μαθητών/μαθητριών***

Η άφιξη των μαθητών το πρωί γίνεται από τις 8:00 ως τις 8:15 από την είσοδο του σχολείου. Η έγκαιρη προσέλευση βοηθά στην εύρυθμη λειτουργία του σχολείου. Σε περίπτωση που κάποιος μαθητής καθυστερήσει δικαιολογημένα έρχεται στο σχολείο συνοδευόμενος από τον κηδεμόνα του **κατά τη διάρκεια του 1<sup>ου</sup> διαλείμματος και όχι στη διάρκεια του 1<sup>ου</sup> διδακτικού δώρου.** Σε περίπτωση που μαθητής/μαθήτρια προσέρχεται χωρίς αιτιολογία με καθυστέρηση, για να μην δημιουργείται αναστάτωση στο παιδαγωγικό έργο του τμήματος που φοιτά, παραμένει στον χώρο υποδοχής που έχει καθοριστεί ή προβλέπονται άλλες διευθετήσεις και εισέρχεται στην τάξη του/της μετά την ολοκλήρωση του πρώτου δώρου (9:40).

Οι μαθητές και οι μαθήτριες σε καμία περίπτωση δε φεύγουν από το σχολείο πριν τη λήξη των μαθημάτων χωρίς άδεια. Αν παρουσιαστεί ανάγκη έκτακτης αποχώρησης κατά τη διάρκεια του σχολικού ωραρίου (π.χ. ασθένεια), ενημερώνεται ο γονέας/κηδεμόνας για να προσέλθει στο Σχολείο και να συνοδεύσει το παιδί στο σπίτι του, αφού προηγουμένως συμπληρώσει το σχετικό έντυπο.

Οι εκπαιδευτικοί εφημερίας που είναι υπεύθυνοι, υποδέχονται τους μαθητές και τις μαθήτριες στην είσοδο του Σχολείου και οι γονείς/κηδεμόνες-συνοδοί αποχωρούν. Μετά το ηχητικό σήμα (κουδούνι), με ευθύνη των εφημερευόντων, κλείνει η είσοδος του σχολείου. Κατά τη διάρκεια του χρόνου προσέλευσης των μαθητών/μαθητριών δεν παρευρίσκεται χωρίς άδεια στον χώρο του σχολείου κανένας επισκέπτης.

Οι μαθητές και οι μαθήτριες που συνοδεύονται καθημερινά κατά την αποχώρησή τους περιμένουν τον γονέα/κηδεμόνα τους και δε φεύγουν ποτέ από το Σχολείο χωρίς τη συνοδεία τους. Οι γονείς/κηδεμόνες προσέρχονται έγκαιρα για την παραλαβή των μαθητών και των μαθητριών και παραμένουν έξω από τις εισόδους του σχολείου, χωρίς να παρεμποδίζουν τη διαδικασία αποχώρησης. Κάθε καθυστέρηση στην προσέλευση των συνοδών δημιουργεί κινδύνους για την ασφάλεια των μαθητών/μαθητριών που ολοκληρώνουν το πρόγραμμά τους αλλά και αυτών που παρακολουθούν το Ολοήμερο Πρόγραμμα. Σε περιπτώσεις δυσμενών καιρικών συνθηκών το σχολείο προβλέπει χώρους αναμονής και τροποποίηση της διαδικασίας

ώστε να μειωθεί στο ελάχιστο η έκθεση γονέων και μαθητών στις καιρικές συνθήκες δίχως να τεθεί σε κίνδυνο η ασφάλεια των μαθητών.

Όσοι από τους μαθητές και τις μαθήτριες αποχωρούν χωρίς συνοδεία γονέων/κηδεμόνων, έχουν απαραίτητα μαζί τους την κάρτα εξόδου (την οποία έχουν προμηθευτεί από τη Διεύθυνση του Σχολείου κατόπιν κατάθεσης σχετικής Υπεύθυνης Δήλωσης των γονέων/κηδεμόνων τους) και την επιδεικνύουν σε καθημερινή βάση.

Τέλος, εάν κάποιος γονέας/κηδεμόνας χρειαστεί, για ειδικό λόγο να πάρει το παιδί του πριν τη λήξη των μαθημάτων, χρειάζεται να ενημερώσει εγκαίρως τη Διεύθυνση του Σχολείου.

### **III. Ωρολόγιο Πρόγραμμα του Σχολείου**

Το Σχολείο μας εφαρμόζει το Ωρολόγιο Πρόγραμμα, όπως αυτό ορίζεται από τις εγκυκλίους του ΥΠΑΙΘ και εξειδικεύεται από τον Σύλλογο Διδασκόντων με ευθύνη του Διευθυντή.

Οι γονείς/κηδεμόνες ενημερώνονται έγκαιρα για προγραμματισμένες ή έκτακτες (γνωστές όμως εκ των προτέρων) αλλαγές που προκύπτουν στο Ωρολόγιο Πρόγραμμα, κατά της διάρκεια του σχολικού έτους, όπως επίσης και αλλαγές που σχετίζονται με αλλαγή διδασκόντων ως προς τα γνωστικά αντικείμενα.

## **Άρθρο 3. Σχολική και Κοινωνική Ζωή**

### **I. Φοίτηση**

Το Σχολείο αποτελεί τον φυσικό χώρο αγωγής και μάθησης, γιατί ακριβώς εξασφαλίζει τις προϋποθέσεις συγκεκριμένης και οργανωμένης προσπάθειας για την επίτευξη των στόχων της αγωγής. Για αυτό πρέπει η συμμετοχή των μαθητών να είναι τακτική, ενεργός και συστηματική. Η ελλιπής φοίτηση των μαθητών και μάλιστα χωρίς σοβαρό λόγο, υπονομεύει το σχολικό έργο και δυσχεραίνει την πρόοδό τους.

Η φοίτηση των μαθητών/μαθητριών στα Δημοτικά Σχολεία είναι υποχρεωτική και εποπτεύεται από τον/την εκπαιδευτικό της τάξης, ο οποίος/η οποία καταγράφει τις καθημερινές απουσίες και τις καταχωρίζει στο πληροφοριακό σύστημα του ΥΠΑΙΘ. Την ουσιαστική αλλά και την τυπική ευθύνη απέναντι στο σχολείο και την πολιτεία για τη φοίτηση των μαθητών, φέρουν κατά τον νόμο οι γονείς/κηδεμόνες τους. Οι μαθητές τηρούν το ωράριο του καθημερινού προγράμματος. Ιδίως τηρούν την ώρα έναρξης των μαθημάτων και κάθε άλλης σχολικής εκδήλωσης (πρωινή προσευχή, εορταστικές εκδηλώσεις, εκπαιδευτικές επισκέψεις, εκδρομές κ.ά.). Η απουσία από τα μαθήματα δικαιολογείται μόνον όταν συντρέχει σοβαρός λόγος (ασθένεια, έκτακτα οικογενειακά γεγονότα κ.ά.). Σε περίπτωση ασθένειας κατά την επάνοδο του μαθητή στο Σχολείο, μετά από απουσία τριών (3) ημερών, χρειάζεται

ιατρική βεβαίωση. Σε περίπτωση που κάποιος γονέας χρειαστεί, για ειδικό λόγο, να πάρει το παιδί του πριν τη λήξη των μαθημάτων, χρειάζεται να ενημερώσει εγκαίρως -την ίδια ημέρα- τον εκπαιδευτικό της τάξης και να υπογράψει υπεύθυνα δήλωση αποχώρησης. Όσον αφορά στη συμμετοχή των παιδιών στο μάθημα της Φυσικής Αγωγής, καθώς και στις αθλητικές δραστηριότητες του σχολείου, είναι απαραίτητη η συμπλήρωση Ατομικού Δελτίου Υγείας για τους μαθητές των τάξεων Α' και Δ' σύμφωνα με σχετική εγκύκλιο. Σε περίπτωση που ένας μαθητής απουσιάζει, θα πρέπει να ενημερώνεται η Δ/ση του σχολείου για τον λόγο της απουσίας ιδιαίτερα όταν η απουσία είναι πολυήμερη.

## **II. Σχολικοί χώροι**

Κοινός στόχος όλων είναι ο σεβασμός του σχολικού χώρου. Ο σεβασμός στα περιουσιακά στοιχεία του Σχολείου, τις υποδομές, τον εξοπλισμό αλλά και το φυσικό περιβάλλον του Σχολείου αποτελεί βασική υποχρέωση όλων των μελών της σχολικής κοινότητας. Με το ίδιο σκεπτικό υπάρχει φροντίδα για την τάξη και την καλαισθησία στις σχολικές αίθουσες, καθώς είναι ο ιδιαίτερος χώρος, όπου παραμένουν και εργάζονται μαθητές/μαθήτριες και εκπαιδευτικοί πολλές ώρες. Φροντίδα όλων να διατηρούνται οι χώροι καθαροί.

## **III. Διάλειμμα**

Κατά τη διάρκεια του διαλείμματος οι μαθητές/μαθήτριες βγαίνουν στο προαύλιο, όπως έχει καθοριστεί για κάθε τάξη, ώστε να αποφεύγεται ο συνωστισμός και να μειώνεται η πιθανότητα ατυχημάτων. Σε περίπτωση κακοκαιρίας ορίζονται από τους/τις εκπαιδευτικούς οι προκαθορισμένοι χώροι παραμονής των μαθητών και μαθητριών.

Με την ολοκλήρωση κάθε διδακτικής ώρας, ο/η εκπαιδευτικός εξέρχεται τελευταίος/τελευταία, αφού κλειδώσει την αίθουσα. Δεν επιτρέπεται η παραμονή των μαθητών και των μαθητριών στις αίθουσες ή στους διαδρόμους του σχολείου.

Το διάλειμμα είναι χρόνος παιχνιδιού, ανάπτυξης κοινωνικών σχέσεων αλλά και χρόνος ικανοποίησης βιολογικών αναγκών (φαγητό, νερό, πλύσιμο χεριών). Οι μαθητές και οι μαθήτριες αλληλοεπιδρούν, παίζουν αρμονικά και για οποιοδήποτε πρόβλημα ή δυσκολία αντιμετωπίζουν απευθύνονται στους εφημερεύοντες εκπαιδευτικούς που βρίσκονται στο προαύλιο.

Κατά τη διάρκεια του διαλείμματος δεν επιτρέπεται κανένας ανήλικος ή ενήλικος να παρακολουθεί, να συνομιλεί ή να δίνει αντικείμενα σε μαθητές και μαθήτριες του σχολείου από τα κάγκελα του προαυλίου χώρου. Εάν επιθυμεί να δώσει φαγητό στο παιδί του παραδίδεται αυτό από τον γονέα/κηδεμόνα σε εφημερεύοντα εκπαιδευτικό του σχολείου.

Μόλις χτυπήσει το κουδούνι για μάθημα οι μαθητές/μαθήτριες προσέρχονται στους

προκαθορισμένους χώρους συγκέντρωσης για κάθε τάξη, όπου τους παραλαμβάνουν οι εκπαιδευτικοί με τους οποίους έχουν μάθημα και τους συνοδεύουν στην αίθουσα διδασκαλίας ή στο προαύλιο σε περίπτωση που έχουν το μάθημα της Φυσικής Αγωγής.

#### ***IV. Σχολική εργασία***

Βασικό καθήκον κάθε μαθητή είναι η μελέτη. Χωρίς συστηματική και επίπονη εργασία κανένας δεν προόδευσε ποτέ. Οι μαθητές και μαθήτριες παρακολουθούν και συμμετέχουν ενεργά στην καθημερινή διδακτική διαδικασία και δεν παρακωλύουν το μάθημα σεβόμενοι το δικαίωμα των συμμαθητών και συμμαθητριών τους για μάθηση. Για την απρόσκοπτη διεξαγωγή του μαθήματος φέρνουν μαζί τους καθημερινά τα απαραίτητα βιβλία και μόνο ότι είναι απαραίτητο για τη σχολική εργασία τους. Όταν ανατίθεται στα παιδιά εργασία για το σπίτι (κατ' οίκον εργασία) αυτή είναι σχεδιασμένη από τον εκπαιδευτικό της τάξης σύμφωνα με τις ανάγκες και το επίπεδο του κάθε μαθητή και της κάθε μαθήτριας. Οι κατ' οίκον εργασίες ενίοτε αποτελούν συμπλήρωμα της εργασίας που γίνεται στην τάξη. Τα παιδιά μαθαίνουν να εργάζονται μόνα τους, να δημιουργούν, να αυτενεργούν, να είναι υπεύθυνα. Πρέπει να εφαρμόζουν συγκεκριμένο πρόγραμμα - ωράριο μελέτης. Οι γονείς/κηδεμόνες συμμετέχουν στη μελέτη του παιδιού τους, επιβλέποντάς το, βοηθώντας το να αναστοχάζεται επί των πρακτικών μελέτης του. Στόχος είναι το παιδί να μάθει να διαβάσει αυτόνομα, όσον το δυνατό νωρίτερα ακολουθώντας την πορεία της φθίνουσας καθοδήγησης. Οι γονείς/κηδεμόνες δεν διεκπεραιώνουν τις εργασίες του παιδιού αντί αυτού και αποφεύγουν να του προκαλούν άγχος. Η εμπιστοσύνη μεταξύ γονέων/κηδεμόνων και εκπαιδευτικών έχει κοινό στόχο την υγιή ανάπτυξη παιδιών με ολοκληρωμένη προσωπικότητα. Για τους μαθητές που κατ' εξακολούθηση έρχονται αδιάβαστοι και δεν ενδιαφέρονται για τα μαθήματά τους κι εφόσον δεν συντρέχουν λόγοι που να αιτιολογούν την κατάσταση αυτή, ενημερώνονται οι κηδεμόνες των μαθητών. Σε συνεργασία με τον εκπαιδευτικό δυναμικό του σχολείου αναζητούνται λύσεις.

#### ***V. Συμπεριφορά - Δικαιώματα – Υποχρεώσεις***

##### ***Ο Διευθυντής***

Ο Διευθυντής του σχολείου βρίσκεται στην κορυφή της πυραμίδας μέσα στη σχολική κοινότητα και για αυτό έχει και τις πιο πολλές ευθύνες. Είναι ο υπεύθυνος που ενδιαφέρεται

για τη οργάνωση και την πραγματοποίηση του έργου μέσα στο σχολείο καθώς και για την ικανοποίηση των αναγκών των εκπαιδευτικών και του υπόλοιπου προσωπικού. Για να φέρει σε πέρας το πολύπλοκο έργο της διοίκησης και παράλληλα να ασκεί επιρροή στους εκπαιδευτικούς, πρέπει να διαθέτει υψηλό κύρος και πειθώ, να είναι κοινά αποδεκτός και να μην αμφισβητείται. Οι εντολές και οι οδηγίες του Διευθυντή που απορρέουν μόνο από τη νόμιμη εξουσία του είναι συχνά ατελέσφορες για την επίτευξη των σκοπών και των στόχων του σχολείου, αν δε στηρίζονται στις αρετές και στην προσωπική επίδραση του σε εκπαιδευτικούς, μαθητές και γονείς. Οι αρμοδιότητες, οι ευθύνες και τα καθήκοντά του Διευθυντή του σχολείου περιγράφονται και προβλέπονται από την εκπαιδευτική νομοθεσία. Στον κανονισμό λειτουργίας σχετικά με το Διευθυντή θα μπορούσαν να αναφερθούν τα εξής:

- Όταν ο Διευθυντής επικοινωνεί με τους μαθητές, όταν απευθύνεται σε αυτούς ή αντιμετωπίζει ειδικά ζητήματα, πρέπει να δείχνει αγάπη, ενδιαφέρον και φροντίδα για αυτούς. Η παιδαγωγική του ευθύνη είναι να διδάξει στην πράξη τους δημοκρατικούς κανόνες οργάνωσης της κοινωνίας του σχολείου.
- Ακραία συμπεριφορά προς τους μαθητές, με αυταρχικό πνεύμα και χαρακτηρισμούς απαξιωτικούς και προσβλητικούς, πρέπει να θεωρείται αρνητικό στοιχείο. Περισσότερο πρέπει να χρησιμοποιεί τον έπαινο, τις παραινήσεις, τις συμβουλές και, γενικότερα, θετικά κίνητρα.
- Ο Διευθυντής στις σχέσεις του με τους μαθητές δεν πρέπει να δείχνει έλλειψη ενδιαφέροντος για όσα γίνονται στο σχολείο ούτε να αμελεί να κάνει αισθητή την παρουσία του. Αποκλίσεις από τους κανόνες του σχολείου και γενικά τη σωστή μαθητική συμπεριφορά τις παρατηρεί, τις αντιμετωπίζει με παιδαγωγική ευθύνη, κάνει τις αναγκαίες υποδείξεις, ανακαλεί στην τάξη αυτούς που διέπραξαν παραπτώματα και, αν χρειαστεί, επιβάλλει τις ανάλογες κυρώσεις. Ο γενικός κανόνας ο οποίος πρέπει να ισχύει είναι ότι τα θετικά κίνητρα είναι περισσότερο αποτελεσματικά από τα αρνητικά. Ο Διευθυντής πρέπει να έχει υπόψη του ότι οι παρατηρήσεις, οι υποδείξεις, η αποδοκιμασία πράξεων και φαινομένων ή ακόμη και η επιβολή ποινής εντάσσονται μέσα στα καθήκοντά του και απορρέουν από τον ρόλο του. Όταν απαιτείται να κάνει χρήση αυτού του δικαιώματος, οφείλει να το πράξει, γιατί διαφορετικά η ανοχή σε ακραία φαινόμενα μπορεί να λειτουργήσει αρνητικά για τη συνοχή και την αποτελεσματικότητα του σχολείου.
- Η πρόσβαση των μαθητών στο Γραφείο του Διευθυντή πρέπει να γίνεται σχετικά άνετα. Η συζήτηση με τους μαθητές και η επικοινωνία μαζί τους πρέπει να γίνονται ελεύθερα αλλά και με τον πρέποντα σεβασμό εκ μέρους τους. Η επικοινωνία αυτή δε σημαίνει υιοθέτηση της απόλυτης ισοπέδωσης, η οποία αποδυναμώνει την παιδαγωγική λειτουργία του ρόλου του. Η δημοκρατική επικοινωνία έχει κανόνες και όρια συμπεριφοράς, αναγνωρίζει ρόλους και

απαιτεί από τους φορείς διάθεση να υπερασπιστούν τον ρόλο τους. Ο Διευθυντής γνωρίζει ότι η αγωγή και η μόρφωση δε γίνονται με αυτοεξέλιξη. Χρειάζεται τη διαμεσολαβητική παρέμβαση του ώριμου εκπαιδευτικού και, ακόμη περισσότερο, του επικεφαλής Διευθυντή.

- Ο Διευθυντής οφείλει να μη διαφοροποιεί κατά περίπτωση τη συμπεριφορά του προς τους μαθητές, γιατί θέτει υπό αμφισβήτηση τη δικαιολογημένη απαίτηση για ισότιμη και δίκαιη συμπεριφορά προς όλους. Οφείλει να χρησιμοποιεί με δικαιοσύνη και χωρίς διακρίσεις τα οποιασδήποτε μορφής κίνητρα, θετικά ή αρνητικά.

- Ο Διευθυντής έχει τακτική επαφή με τους γονείς επιδιώκοντας την ανάπτυξη πνεύματος συνεργασίας ανάμεσα στο σχολείο και την οικογένεια. Με τη συνεργασία και την κοινή προσπάθεια επιλύονται καλύτερα και αποτελεσματικότερα τα προβλήματα που παρουσιάζονται. Οι αποφάσεις του Διευθυντή του σχολείου για θέματα που αφορούν άμεσα τους γονείς και τους μαθητές έχουν μεγαλύτερο κύρος, όταν προκύπτουν ύστερα από συνεργασία με τους γονείς.

- Ο Διευθυντής φροντίζει ώστε στην επικοινωνία του με τους εκπαιδευτικούς του σχολείου, τους γονείς, τους μαθητές και τα άλλα μέλη της σχολικής κοινότητας να εξασφαλίζει την «έντιμη» διοικητικά και παιδαγωγικά σχέση, να αναγνωρίζει και να κατοχυρώνει τον ρόλο της κάθε πλευράς.

Κάθε παράγοντας της σχολικής κοινότητας ασκεί έναν ιδιαίτερο ρόλο, που έχει το δικό του περιεχόμενο και τη δική του σημασία. Ο Διευθυντής του σχολείου οφείλει να δημιουργεί τις κατάλληλες συνθήκες, ώστε να ασκεί ο καθένας σωστά τον ρόλο του.

- Ο Διευθυντής του σχολείου με τις εμπειρίες και τις εξειδικευμένες γνώσεις του στον τομέα της διοίκησης της εκπαίδευσης οφείλει να δημιουργεί κλίμα αμοιβαίας κατανόησης και εκτίμησης ανάμεσα σε αυτόν και τους εκπαιδευτικούς και να εξασφαλίζει τη συναίνεση, τη συνεργασία και την **αυτοϋποκινούμενη συμμετοχικότητά** τους.

- Ο Διευθυντής του σχολείου στον τομέα άσκησης του εκπαιδευτικού έργου θα πρέπει να δίνει τη δυνατότητα στους εκπαιδευτικούς του σχολείου να ικανοποιούν την ανάγκη για αναγνώριση της προσωπικότητας και της αξίας τους από το περιβάλλον. Για να το πετύχει αυτό, πρέπει να δίνει τη δυνατότητα να συμμετέχουν στη σχεδίαση και οργάνωση της εργασίας τους καθώς και στη λήψη αποφάσεων που τους αφορούν. Εξυπακούεται ότι η επικοινωνία πρέπει να είναι αμφίδρομη.

- Ο Διευθυντής του σχολείου πρέπει να έχει την ικανότητα να κατανοεί τον σημαντικό ρόλο του ανθρώπινου παράγοντα για την ομαλή λειτουργία του σχολείου, να παραδέχεται και να εκτιμά την προσωπικότητα του άλλου, να αναπτύσσει θετικές στάσεις απέναντι στους υφισταμένους του και να ικανοποιεί βασικές ανάγκες τους.

## **Οι εκπαιδευτικοί**

- Εκπαιδεύουν τους μαθητές και τις μαθήτριες, σύμφωνα με τους σκοπούς και τους στόχους της εκπαίδευσης και μέσα στο πλαίσιο της εκπαιδευτικής πολιτικής, με την καθοδήγηση των Στελεχών της εκπαίδευσης.
- Προετοιμάζουν καθημερινά και οργανώνουν το μάθημά τους, εφαρμόζοντας σύγχρονες και κατάλληλες μεθόδους διδασκαλίας, με βάση τις ανάγκες των μαθητών/μαθητριών και τις ιδιαιτερότητες των γνωστικών αντικειμένων.
- Συνεργάζονται με τους μαθητές/μαθήτριες, σέβονται την προσωπικότητά τους, καλλιεργούν και εμπνέουν σ' αυτούς, κυρίως με το παράδειγμά τους, δημοκρατική συμπεριφορά.
- Μεριμνούν για τη δημιουργία κλίματος αρμονικής συνεργασίας και συνεχούς και αμφίδρομης επικοινωνίας με τους γονείς/κηδεμόνες των μαθητών/μαθητριών, και τους ενημερώνουν για τη φοίτηση, τη διαγωγή και την επίδοση των παιδιών τους.
- Φροντίζουν για την πρόοδο όλων των μαθητών /μαθητριών τους και τους προσφέρουν παιδεία διανοητική, ηθική και κοινωνική.
- Συμβάλλουν στην εμπέδωση ενός ήρεμου, θετικού, συνεργατικού, συμπεριληπτικού, εποικοδομητικού σχολικού κλίματος.
- Ενδιαφέρονται για τις συνθήκες ζωής των μαθητών/μαθητριών τους στην οικογένεια και στο ευρύτερο κοινωνικό περιβάλλον, λαμβάνουν υπόψη τους παράγοντες που επηρεάζουν την πρόοδο και συμπεριφορά των μαθητών/μαθητριών τους και υιοθετούν κατάλληλες παιδαγωγικές ενέργειες, ώστε να αντιμετωπισθούν πιθανά προβλήματα.
- Ενθαρρύνουν τους μαθητές/μαθήτριες να συμμετέχουν ενεργά στη διαμόρφωση και λήψη αποφάσεων για θέματα που αφορούν τους ίδιους και το Σχολείο και καλλιεργούν τις αρχές και το πνεύμα αλληλεγγύης και συλλογικότητας.
- Συνεργάζονται με τον Διευθυντή, τους γονείς και τα αρμόδια Στελέχη για την καλύτερη δυνατή παιδαγωγική αντιμετώπιση προβλημάτων συμπεριφοράς, σεβόμενοι την προσωπικότητα και τα δικαιώματα των μαθητών/μαθητριών.
- Ανανεώνουν και εμπλουτίζουν τις γνώσεις τους, σχετικά με τα διάφορα γνωστικά αντικείμενα και τις επιστήμες της αγωγής τόσο μέσω των διάφορων μορφών επιμόρφωσης και επιστημονικής παιδαγωγικής καθοδήγησης, που παρέχονται θεσμικά από το σύστημα της οργανωμένης εκπαίδευσης, όσο και με την αυτοεπιμόρφωση.
- Οι εκπαιδευτικοί έχουν υποχρέωση να σέβονται τις απόψεις, τις ιδέες και τις προτάσεις των άλλων. Όταν έχουν άλλη άποψη, πρέπει να την υπερασπίζονται με επιχειρήματα και

διάλογο. Σε κάθε περίπτωση πρέπει να θεωρείται ισχυρή η άποψη που συγκεντρώνει την αποδοχή της πλειοψηφίας και αυτή ισχύει για τη σχολική μονάδα. Αυτή η δημοκρατική αρχή πρέπει να αποτελεί κανόνα της συλλογικής λειτουργίας του σχολείου.

- Οι εκπαιδευτικοί που διδάσκουν στο ίδιο τμήμα και εκείνοι που διδάσκουν στα τμήματα της ίδιας τάξης έχουν έναν χώρο κοινής ευθύνης. Είναι απαραίτητο να συζητούν μεταξύ τους για τα προβλήματα τα οποία αντιμετωπίζουν μέσα στην τάξη, να προβληματίζονται και να επιλέγουν κοινούς τρόπους για την αντιμετώπιση φαινομένων επιλήψιμης συμπεριφοράς μαθητών ή ορισμένων ειδικών περιπτώσεων που απαιτούν ιδιαίτερη φροντίδα, ευαισθησία και λεπτούς χειρισμούς εκ μέρους τους. Η συνεργασία όλων είναι όχι μόνο χρήσιμη αλλά και επιβεβλημένη. Κάθε σχολείο, επομένως, πρέπει να μεθοδεύσει και να οργανώσει τον τρόπο της οριζόντιας συνεργασίας των εκπαιδευτικών του.

- Οι εκπαιδευτικοί του ίδιου κλάδου πρέπει να επιδιώκουν την κατακόρυφη συνεργασία και να εξετάζουν τα προβλήματα που εμφανίζονται στη διδασκαλία των μαθημάτων ενός κλάδου μέσα στο σχολείο. Κάθε μάθημα έχει τις δικές του ιδιαιτερότητες που απαιτούν επιμέρους αντιμετώπιση. Η ομάδα των εκπαιδευτικών του ίδιου κλάδου μέσα σε κάθε σχολείο πρέπει να αποκτήσει οργανωτική υπόσταση και να αναλάβει ομαδικά την ευθύνη της αντιμετώπισης των προβλημάτων του κλάδου.

- Ο ρόλος του εκπαιδευτικού μέσα στη σχολική κοινότητα είναι ηγετικός και η επίδρασή του καθοριστική. Εκτός από τη διδασκαλία των μαθημάτων, διαπαιδαγωγεί με το παράδειγμα και την καθημερινή του παρουσία. Επομένως, οι υποχρεώσεις του δεν περιορίζονται ούτε στην άρτια επιστημονική του κατάρτιση ούτε στην αποτελεσματικότητα της διδασκαλίας του. Ελεγκτούνται και πολύ πέρα από αυτά.

- Η μορφή και το ύφος της γλώσσας των εκπαιδευτικών, η κοινωνική τους ζωή και η γενικότερη παρουσία τους δημιουργούν πρότυπα αναφοράς για τους μαθητές. Είναι, επομένως, ανάγκη να δίνουν ιδιαίτερη βαρύτητα σε θέματα που διαμορφώνουν την εικόνα του εκπαιδευτικού.

- Τα καθήκοντα και οι αρμοδιότητες των εκπαιδευτικών, οι σχέσεις τους με τα υπόλοιπα μέλη της σχολικής κοινότητας και της εκπαιδευτικής ιεραρχίας περιγράφονται από την αντίστοιχη εκπαιδευτική νομοθεσία. Η σχολική μονάδα πρέπει να είναι ευνομούμενη ομάδα, για να έχει αποτελεσματικότητα και να αποτελεί για τους μαθητές παράδειγμα δημοκρατικής λειτουργίας και πρότυπο δημοκρατικής αγωγής.

- Κάθε μαθητής αποτελεί μια ιδιαίτερη προσωπικότητα και έχει τις δικές του ανάγκες, τα δικά του προβλήματα και τη δική του ψυχοσύνθεση. Αυτό καθιστά εξαιρετικά δύσκολο και πολυσύνθετο το έργο της διαπαιδαγώγησης του μαθητή. Για αυτό ο εκπαιδευτικός οφείλει να παρατηρεί, να κατανοεί και να ερμηνεύει σωστά κάθε πρόβλημα προσαρμογής των μαθητών και αφομοίωσης των κοινωνικών κανόνων εκ μέρους τους. Έτσι θα μπορεί να επιλέγει τους



κατάλληλους κάθε φορά διδακτικούς και παιδαγωγικούς χειρισμούς και να τους προσαρμόζει στις ανάγκες των μαθητών του.

- Σημαντική αρετή του εκπαιδευτικού είναι να προωθεί, να ενθαρρύνει και να οργανώνει τόσο στο μάθημα όσο και σε άλλες σχολικές δραστηριότητες την ενεργό συμμετοχή των μαθητών. Χρέος του είναι να αξιοποιεί τη φαντασία και τη δημιουργικότητα των μαθητών, να διευρύνει διαρκώς τα όρια της συμμετοχής τους στις διάφορες δραστηριότητες και να τους ωθεί να αναλαμβάνουν πρωτοβουλίες.

- Ο εκπαιδευτικός έχει συχνή καθημερινή επαφή και επικοινωνία με τους μαθητές μέσα στην τάξη κατά τη διάρκεια του μαθήματος, στην αυλή και τους διαδρόμους του σχολείου κατά τα διαλείμματα, και στις ομαδικές εκδηλώσεις εντός και εκτός του σχολείου.

Αυτή η πολλαπλή επικοινωνία του με τους μαθητές πρέπει να γίνεται με ιδιαίτερη προσοχή και με τους όρους που επιβάλλει μια έντιμη παιδαγωγική σχέση, η οποία σημαίνει:

- Ειλικρινή και ανθρώπινη συνεργασία, ενδιαφέρον, δικαιοσύνη και αγάπη για τον μαθητή.
- Σεβασμό στην προσωπικότητα, στις ιδιαίτερες ανάγκες και στις κοινωνικές, πολιτιστικές, θρησκευτικές ή φυλετικές ιδιαιτερότητες του μαθητή, πράγμα που επιβάλλεται και από την πολυπολιτισμική συγκρότηση της σύγχρονης κοινωνίας μας.
- Σταθερή στάση και επιμονή σε κανόνες κοινά αποδεκτούς, με παράλληλη απαίτηση να υπάρχει σεβασμός σε αυτούς τους κανόνες και από την πλευρά των μαθητών.
- Εξασφάλιση της ευταξίας μέσα στην αίθουσα διδασκαλίας και στον σχολικό χώρο, με τήρηση των κανόνων δημοκρατικής συμπεριφοράς.
- Συνειδητοποίηση του ρόλου που παίζει η εξασφάλιση της ευταξίας για την αποδοτική λειτουργία του σχολείου στον γνωστικό τομέα αλλά και για την καλλιέργεια της αυτοπειθαρχίας και της κοινωνικής συνείδησης στους μαθητές.

- Η δίκαιη συμπεριφορά του εκπαιδευτικού καθώς και ο παιδαγωγικός τρόπος επικοινωνίας εκπαιδευτικών-μαθητών είναι χρήσιμο να επιβεβαιώνεται καθημερινά στην πράξη και πρέπει να στηρίζεται στα εξής κυρίως στοιχεία:

- Στον τρόπο με τον οποίο οι εκπαιδευτικοί απευθύνουν τις ερωτήσεις και δίνουν τις απαντήσεις κατά τη διάρκεια του μαθήματος και γενικά στον τρόπο με τον οποίο αντιμετωπίζουν τους μαθητές.
- Στον τρόπο με τον οποίο βαθμολογούν και αξιολογούν τους μαθητές τους.
- Στον τρόπο με τον οποίο εκτονώνουν τις εντάσεις που παρουσιάζονται μέσα στην τάξη και στην αποφασιστικότητα με την οποία αντιμετωπίζουν δυσλειτουργίες.

- Στη συχνότητα με την οποία καταφεύγουν στον Διευθυντή του σχολείου για να αντιμετωπίσει προβλήματα που αναφύονται μέσα στην τάξη και τα οποία θα μπορούσαν να επιλύσουν οι ίδιοι.

- Οι εκπαιδευτικοί ενδιαφέρονται για την προστασία του σχολικού χώρου και της παρουσίας του σχολείου καθώς και για την ευκοσμία της τάξης μέσα στην οποία διδάσκουν αλλά και του σχολείου γενικότερα. Παράλληλα, προσπαθούν να ευαισθητοποιήσουν τους μαθητές σε θέματα που αφορούν την καθαριότητα, την υγιεινή και την αισθητική του χώρου μέσα στον οποίο φοιτούν.

- Οι εκπαιδευτικοί φροντίζουν για την ασφάλεια των μαθητών κατά τη διάρκεια της παραμονής τους στο σχολείο και κατά την πραγματοποίηση εκδηλώσεων που γίνονται με ευθύνη του σχολείου. Ιδιαίτερη φροντίδα καταβάλλεται κατά την είσοδο και την αποχώρηση των μαθητών από το σχολείο, κατά τη διάρκεια των διαλειμμάτων καθώς και κατά την είσοδο και την έξοδό τους από την αίθουσα διδασκαλίας.

- Οι εκπαιδευτικοί πρέπει να τηρούν εχεμύθεια σε ό,τι αφορά τις αποφάσεις του συλλόγου των διδασκόντων, τις συζητήσεις και εκτιμήσεις σχετικά με τη σχολική επίδοση, τη συμπεριφορά και τη διαγωγή των μαθητών, τη βαθμολογία στις εξετάσεις και, γενικά, για όλα τα στοιχεία που αφορούν το σχολείο.

- Η ενημέρωση των γονέων και κηδεμόνων των μαθητών πρέπει να γίνεται συστηματικά, προγραμματισμένα και όπως προβλέπεται από την κείμενη νομοθεσία. Κάθε εκπαιδευτικός οφείλει να γνωστοποιήσει την ημέρα και την ώρα κατά τις οποίες θα μπορεί να δέχεται τους γονείς και να τους ενημερώνει λεπτομερώς και υπεύθυνα. Για την καλύτερη εξυπηρέτηση των γονέων θα ήταν χρήσιμο να μην υπάρχει μεγάλη διασπορά των ωρών ενημέρωσης κατά τη διάρκεια του μήνα.

### ***Οι μαθητές/μαθήτριες***

#### **1. Προσέλευση – (Το πρωί στην αυλή)**

- Φτάνοντας στο σχολείο αφήνω την τσάντα μου στο καθορισμένο σημείο και περιμένω στην αυλή.
- Όταν χτυπήσει το κουδούνι, μπαίνω στη σειρά της τάξης μου για πρωινή προσευχή και είσοδο στην τάξη.

#### **2. Στην αίθουσα**

- Κάθομαι στη θέση μου και ετοιμάζω τα πράγματά μου χωρίς καθυστερήσεις.

- Προσέχω την ώρα του μαθήματος και δεν ενοχλώ τους συμμαθητές μου.
- Αν δεν καταλαβαίνω κάτι, ζητώ τον λόγο ευγενικά για να μου λυθεί η απορία.
- Συνεργάζομαι με τους συμμαθητές μου. Σέβομαι και ενθαρρύνω την προσπάθεια των συμμαθητών μου και γενικά συμπεριφέρομαι στους άλλους όπως θέλω να μου συμπεριφέρονται κι εκείνοι.
- Αν έχω σοβαρό λόγο να βγω έξω, ζητώ διακριτικά την άδεια.

### 3. Στο διάλειμμα

- Όταν κτυπά το κουδούνι για διάλειμμα, βγαίνω ήρεμα έξω παίρνοντας ό,τι μου χρειάζεται (φαγητό, νερό) και η αίθουσα αδειάζει για να αεριστεί.
- Την ώρα του διαλείμματος κινούμαι και παίζω στους χώρους που έχουν οριστεί.
- Αποφεύγω ρητά την άσκηση οποιασδήποτε μορφής βίας (σωματική, λεκτική ή ψυχολογική).
- Προσπαθώ να λύνουν τις αντιθέσεις ή διαφωνίες με διάλογο, ακολουθώντας διαδοχικά τα παρακάτω βήματα:
  - Συζητώ άμεσα και ειρηνικά με αυτόν που έχουν τη διαφορά.
  - Απευθύνομαι στον υπεύθυνο εκπαιδευτικό τμήματος.
  - Απευθύνομαι στον Διευθυντή.
- Σε περιπτώσεις που γίνονται αποδέκτης ή παρατηρητής βίαιης λεκτικής, ψυχολογικής ή και σωματικής συμπεριφοράς, ενεργώ άμεσα και ακολουθώ τα παραπάνω βήματα.
- Με το κτύπημα του κουδουνιού για μάθημα πηγαίνω στον χώρο παράταξης της τάξης μου.

### 4. Αποχώρηση

- Ετοιμάζω την τσάντα μου και αφήνω το θρανίο μου καθαρό.
- Παίρνω τα προσωπικά μου είδη (μπουφάν, μπλούζες) για τα οποία είμαι υπεύθυνος.
- Περιμένω την άδεια του δασκάλου για να αποχωρήσω και πάντα με τη συνοδεία αυτού.
- Περιμένω στον χώρο που έχει οριστεί για την αναχώρηση μέχρι να έρθουν να με παραλάβουν οι δικοί μου άνθρωποι.

### 5. Γενικοί κανόνες

- Διατηρώ τα βιβλία και τα τετράδιά μου καθαρά και τακτοποιημένα και βάζω στην τσάντα μου μόνο τα απαραίτητα σύμφωνα με το πρόγραμμα.

- Φροντίζω για τη διατήρηση της καθαριότητας όλων των χώρων.
- Προσέχω και δεν προκαλώ φθορές στα πράγματα του σχολείου μου (θρανία, καρέκλες, πίνακες, τοίχους). Όταν ο μαθητής προκαλέσει φθορά στη σχολική περιουσία, ο γονέας ή κηδεμόνας υποχρεούται να την αποκαταστήσει.
- Σέβομαι τα πράγματα των συμμαθητών μου όπως τα δικά μου και, αν βρω κάτι που δεν μου ανήκει, το παραδίδω στον δάσκαλό μου.
- Συμπεριφέρομαι με ευγένεια και σεβασμό προς όλους.
- Προσφέρω τη βοήθειά μου σε όσους τη χρειάζονται.
- Συμμετέχω ενεργά σε όλες τις δραστηριότητες – εκδηλώσεις του σχολείου.
- Οφείλω να έχω ανεπτυγμένο το αίσθημα της προσφοράς, της αλληλεγγύης, της εντιμότητας, της υπακοής, της εργατικότητας και της υπευθυνότητας.
- Συμβάλλω στην υιοθέτηση αειφορικών πρακτικών, όπως η εξοικονόμηση ενέργειας και η ανακύκλωση υλικών.
- Στις σχολικές εκδηλώσεις και γιορτές αλλά και στις διδακτικές επισκέψεις εκτός Σχολείου ακολουθώ τους συνοδούς εκπαιδευτικούς και συμπεριφέρονται με ευγένεια και ευπρέπεια.
- Επικοινωνώ, όταν υπάρχει ανάγκη, με τους γονείς μου, μέσω των τηλεφώνων του Σχολείου, αφού ζητήσω άδεια.

### ***Γονείς και κηδεμόνες***

- Φροντίζουν ώστε το παιδί να έρχεται έγκαιρα και ανελλιπώς στο σχολείο και να ενημερώνουν σε περίπτωση απουσίας του.
- Διαβάζουν προσεκτικά όλες τις έντυπες ανακοινώσεις που μεταφέρουν τα παιδιά μας (ή αναρτώνται στον πίνακα ανακοινώσεων) ώστε να ενημερώνονται για θέματα λειτουργίας του Σχολείου.
- Συνεργάζονται αρμονικά σε προσωπικό επίπεδο αλλά και μέσω του Συλλόγου Γονέων με τη Διεύθυνση και τον Σύλλογο των Διδασκόντων για θέματα που αφορούν τους μαθητές/μαθήτριες.
- Ενημερώνουν έγκαιρα και προσκομίζουν τα σχετικά έγγραφα, αν υπάρχουν, για κάθε ειδικό θέμα που αντιμετωπίζουν τα παιδιά τους - θέματα υγείας, ειδικές εκπαιδευτικές ικανότητες ή ανάγκες, θέματα οικογενειακής και κοινωνικής κατάστασης - τα οποία μπορούν να επηρεάσουν την επίδοση, τη φοίτηση και συμπεριφορά του παιδιού τους και ζητούν τη συνδρομή του σχολείου.

## **VI. Παιδαγωγικός έλεγχος**

Τα ζητήματα μη αποδεκτής συμπεριφοράς στο σχολείο αποτελούν αντικείμενο συνεργασίας των γονέων/κηδεμόνων με τον εκπαιδευτικό/την εκπαιδευτικό υπεύθυνο της τάξης, τον Διευθυντή της σχολικής μονάδας, τον Σύλλογο Διδασκόντων και τη Συντονίστρια Εκπαιδευτικού Έργου, προκειμένου να υπάρξει η καλύτερη δυνατή παιδαγωγική αντιμετώπιση του θέματος. Σε κάθε περίπτωση και πριν από οποιαδήποτε απόφαση, λαμβάνεται υπόψη η βασική αρχή του σεβασμού της προσωπικότητας και των δικαιωμάτων του παιδιού. Οι σωματικές ποινές δεν επιτρέπονται.

Το σχολείο, ως φορέας αγωγής, έχει καθήκον να λειτουργεί έτσι ώστε οι μαθητές και μαθήτριες να συνειδητοποιήσουν ότι κάθε πράξη τους έχει συνέπειες, να μάθουν να αναλαμβάνουν την ευθύνη των επιλογών τους και να γίνουν υπεύθυνοι πολίτες. Αν η συμπεριφορά του μαθητή και της μαθήτριας δεν εναρμονίζεται με τα αποδεκτά πρότυπα και αποκλίνει από την τήρηση του εσωτερικού κανονισμού του σχολείου, τότε αντιμετωπίζει τον παιδαγωγικό έλεγχο, σύμφωνα με τις αρχές της ψυχολογίας και παιδαγωγικής που διέπουν την ηλικία του αλλά και τις κείμενες διατάξεις.

Οι γονείς/κηδεμόνες ενημερώνονται από το Σχολείο για την όποια μη αποδεκτή συμπεριφορά των παιδιών τους και των ενεργειών που θα αναληφθούν. Η στενή συνεργασία σχολείου-γονέων/κηδεμόνων είναι πάντα αναγκαία και επιβεβλημένη.

Όλοι πρέπει να γνωρίζουν ποια συμπεριφορά είναι ανεκτή και ποια όχι από το σχολείο.

Όταν ένας μαθητής παραβιάζει συνειδητά και συστηματικά τους κανόνες συμπεριφοράς, προβλέπονται μέτρα ανάλογα με τις πράξεις και τη συμπεριφορά του.

Τα πειθαρχικά μέτρα:

- Επιβάλλονται μόνο όταν ο δάσκαλος έχει εξαντλήσει όλα τα παιδαγωγικά μέσα που βασίζονται στον διάλογο και την πειθώ με το μαθητή και τους γονείς.
- Δεν προσβάλλουν την αξιοπρέπεια και την προσωπικότητα του μαθητή.
- Δεν χρησιμοποιούνται ως απειλές ή εκφοβισμός, αλλά ως συνέπεια.
- Επιβάλλονται πρωτίστως για την προσωπική νουθεσία και όφελος του μαθητή, αλλά και για να εξασφαλιστεί η ασφάλεια των μαθητών και η εύρυθμη λειτουργία του σχολείου.
- Δεν επιβάλλεται σαν ποινή και ούτε χρησιμοποιείται ως απειλή, η μείωση της βαθμολογίας στα μαθήματα.

Τα είδη των πειθαρχικών μέτρων επιβάλλονται στον μαθητή -ανάλογα με την παραβατική

συμπεριφορά του- από τον δάσκαλο, τον διευθυντή και τον Σύλλογο Διδασκόντων. Συνοπτικά τα στάδια επιβολής των πειθαρχικών ποινών σε μαθητή που συνεχίζει να έχει συστηματικά παραβατική συμπεριφορά είναι:

### **1ο Στάδιο**

- Παρατήρηση από τον δάσκαλο ( 1η και 2η ).
- Επίπληξη από τον δάσκαλο.
- Παρατήρηση από τον διευθυντή και τηλεφωνική ενημέρωση του γονέα ή κηδεμόνα.
- Επίπληξη από τον διευθυντή και κλήση του γονέα ή κηδεμόνα στο σχολείο για κοινή αντιμετώπιση του προβλήματος.

### **2ο Στάδιο**

Εάν, παρά τη λήψη των παραπάνω πειθαρχικών μέτρων, ο μαθητής δε βελτιώσει τη συμπεριφορά του και συνεχίζει να παρουσιάζει την ίδια παραβατικότητα, τότε το θέμα παραπέμπεται προς συζήτηση στον Σύλλογο Διδασκόντων, ο οποίος καλείται να αντιμετωπίσει το πρόβλημα και προχωρεί στις παρακάτω ενέργειες:

- Καλεί τους γονείς ή κηδεμόνες του μαθητή και μαζί προσπαθούν να αντιμετωπίσουν το πρόβλημα.
- Καλεί τη Συντονίστρια Εκπαιδευτικού Έργου και σε συνεργασία με τους γονείς ή κηδεμόνες προσπαθούν να αντιμετωπίσουν το πρόβλημα.
- Έχει τη δυνατότητα, αν το κρίνει σκόπιμο, να ζητήσει τη βοήθεια παιδοψυχολόγου ή άλλου ειδικού επιστήμονα με τη σύμφωνη γνώμη και συνεργασία του γονέα ή κηδεμόνα.
- Μετά τη αναλυτική εξέταση του θέματος και τη λήψη όλων των απαιτούμενων μέτρων, ο Σύλλογος Διδασκόντων παίρνει την τελική απόφαση. Ο Σύλλογος Διδασκόντων μπορεί να αποφασίσει, αν το πρόβλημα είναι ιδιαίτερα σοβαρό και επαναλαμβανόμενο, την αλλαγή τμήματος του μαθητή ή την αλλαγή σχολικού περιβάλλοντος.

## ***VII. Εκπαιδευτικές και Διδακτικές επισκέψεις - Σχολικές δραστηριότητες***

Αποτελούν μέρος της σχολικής ζωής και βοηθούν στην αποτελεσματική πραγματοποίηση του σχολικού έργου, για αυτό οι μαθητές απουσιάζουν από αυτές μόνο αν έχουν σοβαρό λόγο και ειδοποιούν τον εκπαιδευτικό ή τον διευθυντή. Η συμπεριφορά τους κι οι υποχρεώσεις τους είναι ανάλογες κατά τη διάρκεια των εκδηλώσεων, όπως και στο σχολικό πρόγραμμα. Σε περίπτωση επίσκεψης τηρείται το σχολικό ωράριο, ενώ σε περίπτωση γιορτής το ωράριο

διαμορφώνεται. Για παράδειγμα στις Εθνικές γιορτές ορίζουμε τη διάρκεια της γιορτής και δε λειτουργεί το Ολοήμερο.

### ***VIII. Καινοτόμες πρακτικές που έχουν υιοθετηθεί στο σχολείο***

Η σχολική μονάδα συμμετέχει σε δράσεις και υλοποιεί καινοτόμα διεπιστημονικά προγράμματα Περιβαλλοντικής Αγωγής, Αγωγής Υγείας, Πολιτιστικών Θεμάτων, Μαθητικών Καλλιτεχνικών Αγώνων στοχεύοντας στην ανάπτυξη κοινωνικών δεξιοτήτων μάθησης και επίλυσης προβλημάτων, θετικών στάσεων και συμπεριφορών από τους μαθητές και στην προώθηση νέων μεθόδων διδασκαλίας και μάθησης αξιοποιώντας τις καινοτόμες χρήσεις τεχνολογικών μέσων (ανεστραμμένη τάξη, επαυξημένη πραγματικότητα, πλατφόρμες ασύγχρονης εκπαίδευσης).

### ***IX. Άλλα θέματα***

#### **Προσωπικά δεδομένα**

Τηρείται απαρέγκλιτα η ισχύουσα νομοθεσία για τα προσωπικά δεδομένα όλων των μελών της σχολικής κοινότητας. Επιπροσθέτως, σύμφωνα με τις κείμενες διατάξεις και τον Γενικό Κανονισμό Προστασίας Δεδομένων της Ευρωπαϊκής Ένωσης (GDPR), επιβάλλεται η γραπτή συγκατάθεση των γονέων ως προς τη συλλογή, επεξεργασία και δημοσιοποίηση οπτικού υλικού των παιδιών τους.

#### **Εμβολιασμός μαθητών/μαθητριών**

Σύμφωνα με την γνωμοδότηση της Εθνικής Επιτροπής Εμβολιασμών υποχρεωτικά είναι όλα εκείνα τα εμβόλια που είναι ενταγμένα στο Εθνικό Πρόγραμμα Εμβολιασμών. Ένα από τα δικαιολογητικά εγγραφής, αποτελεί και η επίδειξη του Βιβλιαρίου Υγείας ή άλλο στοιχείο από το οποίο αποδεικνύεται ότι έγιναν τα προβλεπόμενα εμβόλια.

## **Άρθρο 4. Επικοινωνία και Συνεργασία Γονέων/Κηδεμόνων-Σχολείου**

### ***I. Σημασία της επικοινωνίας και της συνεργασίας σχολείου-οικογένειας***

Πολύ σημαντική παράμετρος της συνολικής λειτουργίας του Σχολείου και του κλίματος που δημιουργείται είναι η επικοινωνία και η εποικοδομητική συνεργασία με τους γονείς/κηδεμόνες των μαθητών/μαθητριών και με τον Σύλλογό Γονέων. Η εμπιστοσύνη του παιδιού στο σχολείο ενισχύεται από τη θετική στάση των γονέων/κηδεμόνων προς το Σχολείο

και τον εκπαιδευτικό.

Για οποιοδήποτε αίτημα τους οι γονείς/κηδεμόνες απευθύνονται στον δάσκαλο/στη δασκάλα της τάξης. Σε περίπτωση που δεν υπάρξει κοινά αποδεκτή λύση ή συνεννόηση, απευθύνονται στον Διευθυντή του Σχολείου.

## **II. Διαδικασίες ενημέρωσης και επικοινωνίας Σχολείου και γονέων/κηδεμόνων**

Οι συναντήσεις για ενημέρωση των γονέων/κηδεμόνων με τους εκπαιδευτικούς προγραμματίζονται με απόφαση του Συλλόγου Διδασκόντων:

- ο Στην αρχή του διδακτικού έτους, όπου λαμβάνει χώρα ενημέρωση για ζητήματα που αφορούν στην εύρυθμη λειτουργία του σχολείου.
- ο Μια φορά τουλάχιστον το μήνα σε προκαθορισμένη από τον/την εκπαιδευτικό του τμήματος ημέρα και ώρα, για θέματα που αφορούν στην αγωγή και πρόοδο των μαθητών/μαθητριών.
- ο Κάθε φορά που ο/η εκπαιδευτικός της τάξης κρίνει αναγκαία μια έκτακτη συνάντηση
- ο Κατά την επίδοση του Ελέγχου προόδου ανά τρίμηνο.

Εντός δέκα (10) ημερών από τη λήξη του τριμήνου, πραγματοποιείται παιδαγωγική συνάντηση του/της εκπαιδευτικού της τάξης με τους γονείς/κηδεμόνες των μαθητών/μαθητριών, προκειμένου να ενημερωθούν για την πρόοδο των παιδιών τους.

- ο Κατά την ολοκλήρωση του σχολικού έτους για τους τίτλους προόδου – σπουδών.

Η είσοδος των γονέων/κηδεμόνων στο σχολικό χώρο επιτρέπεται μόνο κατά τις προβλεπόμενες ώρες συναντήσεων με τους εκπαιδευτικούς των τάξεων.

Οι γονείς-κηδεμόνες οφείλουν να επικαιροποιούν τα στοιχεία επικοινωνίας τους, και να ενημερώνουν άμεσα τους εκπαιδευτικούς για κάθε αλλαγή, ώστε το Σχολείο να έχει τα ισχύοντα τηλέφωνα τους και τις έγκυρες ηλεκτρονικές διευθύνσεις τους για την αποστολή ενημερωτικών σημειωμάτων ή/και βεβαιώσεων για την πραγματοποίηση εκπαιδευτικών εκδρομών, για την παρακολούθηση εκπαιδευτικών θεαμάτων κ.λπ.. Επίσης, οι γονείς/κηδεμόνες θα πρέπει τακτικά να επισκέπτονται την ιστοσελίδα του Σχολείου και να ενημερώνονται υπεύθυνα και γρήγορα για τα θέματα του Σχολείου και να διαβάζουν προσεκτικά όλες τις ανακοινώσεις που μεταφέρουν οι μαθητές (ή αναρτώνται στον πίνακα ανακοινώσεων της κεντρικής εισόδου).

Οι γονείς/κηδεμόνες θα πρέπει να έχουν φροντίσει είτε οι ίδιοι ή πρόσωπα που έχουν εξουσιοδοτήσει να είναι άμεσα διαθέσιμοι σε επικείμενες έκτακτες περιπτώσεις. Οφείλουν, ακόμη, να γνωστοποιούν στον δάσκαλο της τάξης και στον διευθυντή **κάθε ιδιαιτερότητα**



**που αφορά τη σωματική και ψυχική υγεία του μαθητή.**

**Κανένας ενήλικας δεν έχει δικαίωμα να επιπλήττει ή να τιμωρεί ή να νουθετεί άλλο παιδί εκτός της οικογένειάς του στον χώρο του σχολείου.** Για οποιοδήποτε θέμα προκύψει ενημερώστε τον δάσκαλο της τάξης ή τον διευθυντή, οι οποίοι και θα διευθετήσουν το θέμα. **Γενικότερα κανένας ανήλικος ή ενήλικος δεν έχει δικαίωμα να βρίσκεται στο κτίριο ή στο προαύλιο του σχολείου χωρίς να έχει πάρει άδεια** (με εξαίρεση την περίπτωση επείγουσας πρωινής ενημέρωσης εκπαιδευτικού από γονέα για έκτακτο θέμα).

Σε περίπτωση απουσίας μαθητή είναι καλό να ενημερώνεται έγκαιρα το σχολείο, όπως επίσης και το σχολείο επικοινωνεί με την οικογένεια ιδιαίτερα σε περίπτωση μακρόχρονης ή επαναλαμβανόμενης απουσίας. Το τηλέφωνο του σχολείου είναι στη διάθεσή σας για οποιαδήποτε ενημέρωση. **Παρακαλούμε βεβαιωθείτε ότι οι δάσκαλοι έχουν τα σωστά τηλέφωνα σας. Σε περίπτωση που κάποιος από τους γονείς του μαθητή δεν έχει την κηδεμονία του πρέπει να ενημερωθεί άμεσα το σχολείο από τον ίδιο.**

Οφείλουμε όλοι να δημιουργήσουμε καλό κλίμα συνεργασίας σχολείου – σπιτιού. Για οποιοδήποτε παιδαγωγικό ή διδακτικό θέμα αλληλοενημέρωσης γονέων και εκπαιδευτικών, πραγματοποιείται ανάλογη συνάντηση, σε χρόνο **μη διδακτικής εργασίας**. Τέλος, για οποιαδήποτε έκτακτη περίπτωση οι γονείς επικοινωνούν τηλεφωνικά με το σχολείο και κανονίζουν ραντεβού με τη Δ/νση του Σχολείου.

### ***III. Σύλλογος Γονέων και Κηδεμόνων***

Οι γονείς/κηδεμόνες των μαθητών και μαθητριών κάθε Σχολείου συγκροτούν τον Σύλλογο Γονέων & Κηδεμόνων, που φέρει την επωνυμία του σχολείου και συμμετέχουν αυτοδικαίως σε αυτόν. Ο Σύλλογος Γονέων & Κηδεμόνων είναι ένας σημαντικός θεσμός, αποτελεί αναπόσπαστο μέρος της Σχολικής Κοινότητας και για αυτό είναι σημαντική η συμμετοχή όλων των γονέων/κηδεμόνων. Βρίσκεται σε άμεση συνεργασία με τον Διευθυντή/Διευθύντρια, Προϊστάμενο/Προϊστάμενη, τον Σύλλογο Διδασκόντων του σχολείου, αλλά και με τον Πρόεδρο/την Πρόεδρο της Σχολικής Επιτροπής του Δήμου.

### ***IV. Σχολικό Συμβούλιο***

Σε κάθε σχολική μονάδα λειτουργεί επταμελές Σχολικό Συμβούλιο, στο οποίο συμμετέχουν ο Διευθυντής της σχολικής μονάδας, που είναι και Πρόεδρος του Σχολικού Συμβουλίου, τρεις (3) εκπαιδευτικοί της σχολικής μονάδας ορισμένοι κατά πλειοψηφία από τον Σύλλογο Διδασκόντων, ένας (1) εκπρόσωπος του Συλλόγου Γονέων και Κηδεμόνων προτεινόμενος κατά

πλειοψηφία από το Διοικητικό Συμβούλιο του Συλλόγου Γονέων & Κηδεμόνων και δύο (2) εκπρόσωποι του Δήμου ορισμένοι από το Δημοτικό Συμβούλιο. Έργο του Σχολικού Συμβουλίου είναι η συμβολή του στη διασφάλιση της εύρυθμης λειτουργίας της σχολικής μονάδας. Το Σχολικό Συμβούλιο λειτουργεί συλλογικά και προτείνει παρεμβάσεις για την επίλυση θεμάτων που αφορούν στον τρόπο οργάνωσης και λειτουργίας της διαδικασίας της σίτισης, στην υγιεινή, στην ασφάλεια και στην πρόληψη ατυχημάτων στον σχολικό χώρο καθώς και σε ζητήματα βελτίωσης της υλικοτεχνικής υποδομής.

## ***V. Η σημασία της σύμπραξης όλων***

Ένα ανοιχτό, συνεργατικό, συμπεριληπτικό και δημοκρατικό Σχολείο έχει ανάγκη από τη σύμπραξη όλων –μαθητών/μαθητριών, εκπαιδευτικών, Διευθυντή, Συλλόγου Γονέων και Κηδεμόνων, Σχολικής Επιτροπής, Τοπικής Αυτοδιοίκησης–, για να επιτύχει στην αποστολή του.

### **Άρθρο 5: Πολιτική του σχολείου προστασίας από πιθανούς κινδύνους**

#### ***Αντιμετώπιση έκτακτων αναγκών***

Οι φυσικές καταστροφές παρουσιάζουν αυξητική τάση τα τελευταία χρόνια με ποικίλες συνέπειες στο ανθρωπογενές περιβάλλον. Οι σχολικές μονάδες, ως λειτουργικοί χώροι φιλοξενίας και δραστηριοποίησης ευάλωτης ομάδας του πληθυσμού, απαιτούν αυξημένο βαθμό ετοιμότητας έναντι των κινδύνων αυτών.

Για την προστασία από σεισμούς και συνοδά φυσικά φαινόμενα επικαιροποιείται τακτικά το Σχέδιο Μνημονίου Ενεργειών για τη διαχείριση του Σεισμικού Κινδύνου και υλοποιούνται ασκήσεις ετοιμότητας κατά τη διάρκεια του σχολικού έτους.

Ο Διευθυντής του σχολείου, στην αρχή του σχολικού έτους και σε συνεργασία με τον Σύλλογο Διδασκόντων, προβαίνει σε όλες τις απαιτούμενες ενέργειες που προβλέπονται για την αντιμετώπιση των έκτακτων αναγκών εντός του σχολικού χώρου. Επίσης ενημερώνουν τους μαθητές/μαθήτριες για τους βασικούς κανόνες και τρόπους αντίδρασης κατά την εκδήλωση των φαινομένων αυτών.

Στις περιπτώσεις που οι μαθητές/τριες δε βρίσκονται στις δικές τους αίθουσες, αλλά σε άλλο χώρο του διδακτηρίου, όπως κατά τη διάρκεια του ολοήμερου, ή στην αίθουσα εκδηλώσεων ή στο εργαστήριο Η/Υ κ.ά. τότε ακολουθούν όσα προβλέπονται από το σχέδιο εκκένωσης.

Διευκρινίζεται ότι οι μαθητές/μαθήτριες δεν αποχωρούν από το σχολείο μόνοι τους αλλά παραδίδονται στους γονείς/κηδεμόνες τους ή σε άλλα πρόσωπα που οι γονείς/κηδεμόνες έχουν ορίσει γραπτώς για τον σκοπό αυτό.

Τέλος, σε καταστάσεις πανδημίας ή ακραίων-επικίνδυνων φαινομένων οι εκπαιδευτικοί,

μαθητές/μαθήτριες, γονείς/κηδεμόνες, Διευθυντές/Διευθύντριες, Προϊστάμενοι/Προϊστάμενες οφείλουν να συμμορφώνονται και να ακολουθούν ρητά τις οδηγίες που εκδίδουν οι εκάστοτε αρμόδιοι φορείς/υπηρεσίες: π.χ. ΕΟΔΥ, ΥΠΑΙΘ, Υπουργείο Πολιτικής Προστασίας, κ.λ.π. για την εύρυθμη λειτουργία της σχολικής μονάδας και την ασφάλεια των μελών της.

### **Χώρος συγκέντρωσης σε περίπτωση ανάγκης**

#### **Κάτοψη Χώρου Καταφυγής**

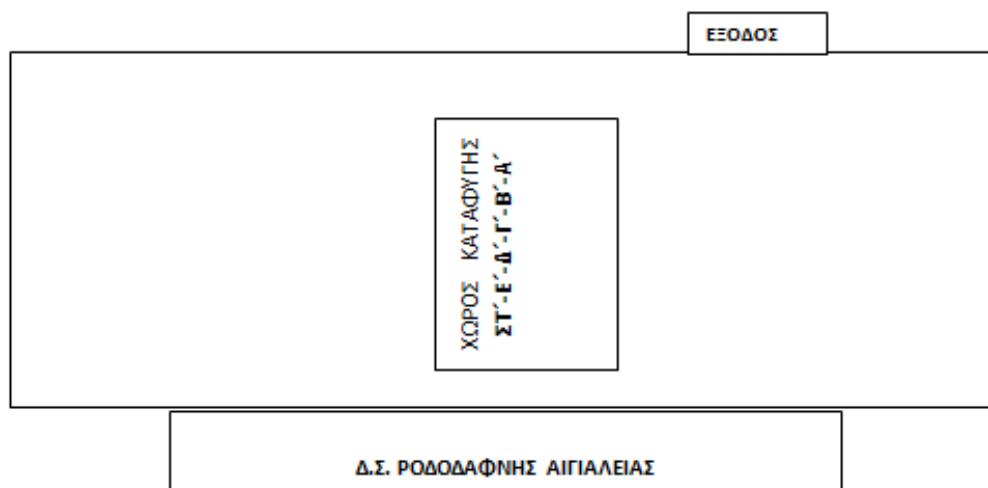

### **Ειδικό σχέδιο αποχώρησης λόγω έκτακτων συνθηκών**

Σε περίπτωση έκτακτης ανάγκης, για την ασφάλεια των παιδιών έχει καταρτιστεί σχέδιο διαφυγής και πραγματοποιούνται ασκήσεις ετοιμότητας.

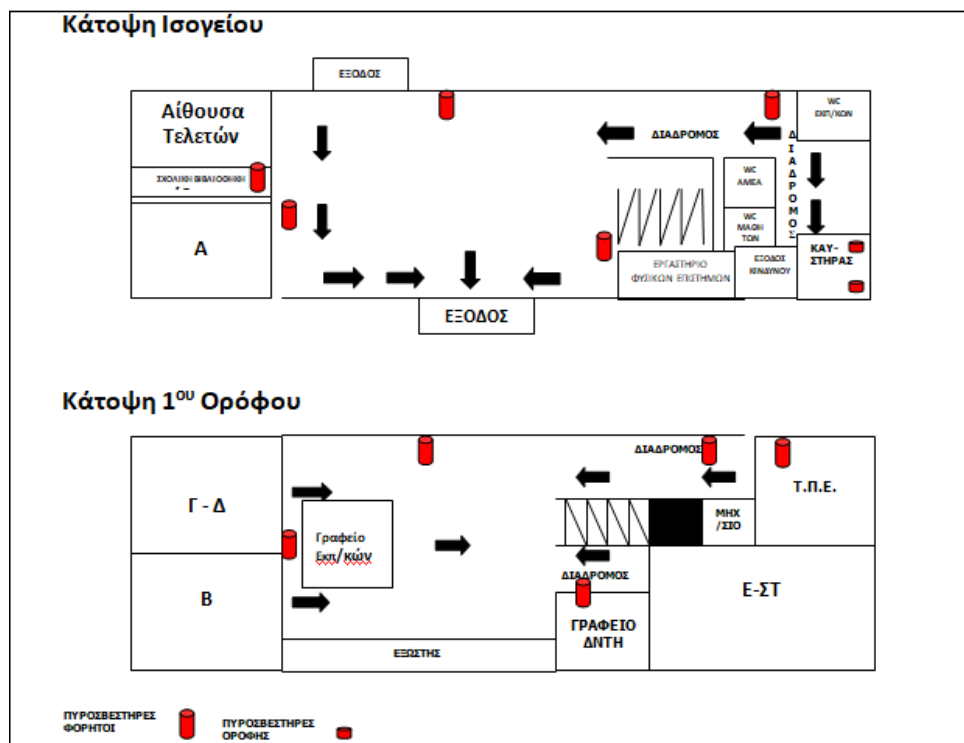

## COVID – 19

Μέρος των προαναφερομένων, σχετικά με την οργάνωση και τον τρόπο λειτουργίας της Σχολικής Μονάδας, δύναται να διαφοροποιηθεί ανάλογα, με βάση το θεσμικό πλαίσιο του Υ.ΠΑΙ.Θ. (Φ7/118240/Δ1/9-9-2020/Υ.ΠΑΙ.Θ.) και τις οδηγίες και τα πρωτόκολλα του Ε.Ο.Δ.Υ. λόγω των ιδιαίτερων συνθηκών που υπάρχουν εξαιτίας του COVID – 19.

### **Άρθρο 6: Εσωτερικός Κανονισμός Λειτουργίας- Διαδικασίες διασφάλισης της εφαρμογής του**

Ο κοινά συμφωνημένος Κανονισμός βασίζεται στην ισχύουσα νομοθεσία και στις σύγχρονες παιδαγωγικές και διδακτικές αρχές. Η τήρησή του από όλους τους παράγοντες του Σχολείου (μαθητές/μαθήτριες, εκπαιδευτικούς, άλλο επιστημονικό προσωπικό, γονείς/κηδεμόνες, βοηθητικό προσωπικό) με αμοιβαίο σεβασμό στον διακριτό θεσμικό ρόλο τους αποτελεί προϋπόθεση της εύρυθμης λειτουργίας του σχολείου και είναι το θεμέλιο πάνω στο οποίο μπορεί το Σχολείο να οικοδομήσει για να πετύχει τους στόχους και το όραμά του.

Θέματα που ανακύπτουν και δεν προβλέπονται από τον Κανονισμό, αντιμετωπίζονται κατά περίπτωση από τον Διευθυντή και τον Σύλλογο Διδασκόντων, σύμφωνα με τις αρχές της παιδαγωγικής επιστήμης και την κείμενη εκπαιδευτική νομοθεσία, σε πνεύμα συνεργασίας με όλα τα μέλη της σχολικής κοινότητας.

Οι γονείς/κηδεμόνες των μαθητών και μαθητριών ενημερώνονται ηλεκτρονικά σχετικά με τον κανονισμό του σχολείου.

Ροδοδάφνη, ... Σεπτεμβρίου 2021

Ο Διευθυντής

Κατεργάρης Αλέξιος

Εγκρίνεται	
Η Συντονίστρια Εκπαιδευτικού Έργου (η οποία έχει την παιδαγωγική ευθύνη του σχολείου)	Ο Διευθυντής Εκπαίδευσης
..... Ημερομηνία: .....	..... Ημερομηνία: .....

## Πηγές

### Νομοθετικές ρυθμίσεις

- Ν.4692/2020, «Αναβάθμιση του Σχολείου και άλλες διατάξεις»
- Π.Δ.79/2017, «Οργάνωση και λειτουργία νηπιαγωγείων και δημοτικών σχολείων»
- Υ.Α. 13423/ΓΔ4/9-2-2021/Υ.ΠΑΙ.Θ.
- Ενέργειες Προγραμματισμού του Εκπαιδευτικού Έργου των Σχολικών Μονάδων για το σχολικό έτος 2021-2022
- Καθηκοντολόγιο Εκπαιδευτικών (ΦΕΚ 1340/2002 – Φ.353.1/324/105657/Δ1/2002)

### Άλλες πηγές

- Σχολικός Οδηγός - Για τους γονείς και κηδεμόνες των μαθητών και μαθητριών των Δημόσιων Νηπιαγωγείων και Δημοτικών Σχολείων - Υπουργείο Παιδείας και Θρησκευμάτων
- Διεθνής Σύμβαση για τα Δικαιώματα του Παιδιού (1989) - Συνήγορος του Παιδιού